中華郵政特准掛號立券按照總包特別優待並寄送之報紙　登記證中宣會字第二五一七號內政部警字第二七二四號

天天讀報最易增進本身對於國家的認識故欲民族復興必先實行報紙大衆化

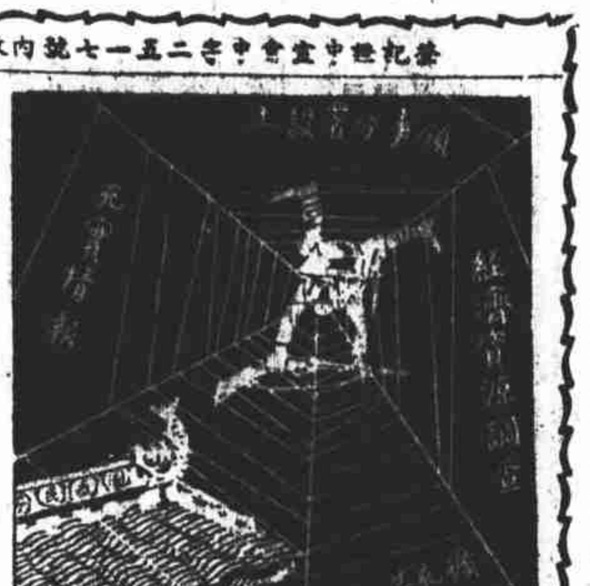

網張四面！！（少飛作）

立報

第二年第二三八號【創刊於民國廿四年九月二十日】

館址　上海九江路二八九號　【電話】總管理處及營業部：九六八〇八　編輯部：九五九〇二　【電報掛號】五三一二一　南京分館＝＝中正路一二二五　電話二三五七七

報價　今日連增刊共一張半　零售銅元四枚　一月三角五分　三月國幣一元　半年一元八角　全年三元四角　郵票按九五折計算　外埠每月加寄費一角

今天　【讀者日曆】行政院例會。【天氣報告】山東附近天陰，揚子江中上游吹北東至南東風。東海吹無定風，陣雨，吹勁側北東風。

上海商務印書館
承接各項印件
（承印項目）中西書籍　簿冊單據　有價證券　股票支票　禮券證書　名片禮帖　中西箋封　商標貼頭
發售鉛字鉛料
樣本及價目單承索即寄
540

程潛約李白會晤
陳李通緝令撤消
近桂邊中央軍奉令後退
鄧世增將四次啣命入桂
時局似有漸趨和緩徵兆

【廣州二十四日電】中央社訊：桂局依然混沌，李白迄今尚無接受新命之明確表示，中央始終持以寬大，爲消除彼方疑慮起見，已命接近桂邊之部隊，向後撤退。各部隊今日奉命後，即開始移撤。又聞參謀總長程潛等，電約李白在相當地點晤面談。總期以和平方法，達到統一目的。

【南京二十四日電】中央社訊：近聞行政院呈請國府，撤銷陳銘樞，李濟琛通緝前令，業奉國府令照辦，並訓令行政院軍事委員會，轉飭所屬一體遵照。

【香港廿四日電】申時社訊：李宗仁，白崇禧派劉維章隨鄧世增來粵後，時局似又趨和緩。蔣委員長廿三日在黃埔行營召開會議，決定只須李宗仁白崇禧聽命調動，餘均可商量。蕭劉維章廿四日先飛桂復命，并擬派鄧世增第四次入桂商洽。另據路透社廣州電稱：李白對於解決桂局一舉，已提出新建議五項（按昨傳三項。聞陳銘樞李濟琛撤消通緝即其中之一。）由鄧世增携來。

桂頒戰地獎懲條例

【本報廣州廿四日專電】邕訊：李白爲備戰甚急，向鄉村搜封糧食，商店電話，派兵操守。頒戰地獎懲條例十二項，並定分三路侵粵。聞桂中汽水一瓶，價竟高至一元二角。何震寰因李白不受勸告，渟赴桂。至桂滬電報現仍照常通達。

石王軍攻破公廟子
大喇嘛被擊斃
額寶齋率殘衆逃烏拉山後　西公旗糾紛暫告一段落

【本報天津廿四日專電】包頭電：公廟子二十六日晨被石王軍攻破佔領，依錫大喇嘛，徒步逃至途中，被石軍擊斃，額寶齋率殘衆逃烏拉山後，惟人數尚夥，山中亦有殘衆藏匿，石軍除積極搜剿外，並分駐各要口，防共回竄，某國人亦隱跡，西公旗變亂，暫告一段落。（按：西公旗在內蒙西北，爲烏蘭察布盟所屬六旗之一。民國十年西公旗前王郭什乾德力格爾死後無子，近族惟石勒布爾濟及依錫大喇嘛二人，依錫幼已出家，因由石勒嗣位。依錫不服，起而爭之，嗣後屢起爭端，均經蒙政會，蒙藏會調解，最近發生衝突，主要原因，亦係因上述之宿仇。）

匪部謀大舉犯綏

【北平廿四日電】關東軍參謀長板垣，日內飛多倫德化視察，與德王約在百靈廟會晤，據熟悉蒙情者談：李守信迄未離軍，在商都積極準備，在秋節前召募十萬人犯綏，其主動純係某方與李同謀，德王僅空負名義。

黃河漲水到魯下游
壽張王黑莊陸沉
南岸民埝亦被漫溢　大堤可保無虞

【本報濟南廿四日專電】廿四日陝水頭已到魯黃河下游，上游壽張南岸王老君民埝，因水漲過速，措手不及，廿四日晨竟漫溢，水沿壩根東衝，黃花寺合龍新工甚危，韓急電壽（張）陽（穀）兩縣防守。【又電】壽張（在魯西北近河北省，距濟南約百五十里）臨黃河王黑莊已全部陸沉，村民由縣長派船救出，並調民夫千餘，修堵大堤，可保無虞。

日對華談判
將由川越主持
川越昨離津赴濟訪韓　定廿七由青乘輪返滬

【東京二十四日電】中央社訊：聞日本對華政策，經川越及陸海外三省特派員的解釋後，長春高級參謀及各地武官的天津會議，已成立與東京相同的決議，川越將採取適

日外交政策一元化將實現

當的外交程序，進而解決冀省經濟問題，及其他懸案。冀省經濟開拓，原則上係採用中日共同經營的方式，而取得南京當局的許可，日本對華外交政策的一元化，現在似已獲得若干成功，預料中日談判開始時，日方將以川越爲中心人物，同時其他日本代表，將從事於側面工作。

川越昨晚南下

【天津廿四日電】張自忠廿四日午，在市府歡宴川越，邀田尻，西田，及陳覺生，王揖唐，傅汝霖等作陪，川越於廿三日領事會議閉幕後，曾訪田代等長談，交換意見。二十四日再與留津日方各要員會商後，當晚八時五十分搭平浦通車離津，赴濟晤韓復榘，定二十七日由青島乘輪返滬。【天津廿四日電】參加華北日武官會議的河邊，今井，羽山，大木等，廿四日已分別離津。影佐定廿五晨由津飛青，稍留即赴滬。

川越談北行任務

【天津廿四日電】中央社記者廿四日午後訪川越，據談本人定今晚赴濟，將訪韓晤談，在濟稍留即赴青，搭輪返滬。我此次北來，純爲華北經濟開發，需要日方技術上援助，日前在平晤宋委員長，宋表示將來希望隨時與日方商洽一切。川越繼談，在津召集華北各地領事會議，係因外務省事務官太田來津，由各領事將各地情形報告。將來刻擬召集華南各地領事談話，意義亦與此相同。至南返後，是否定本月底晉京，刻尚未定。

日領會議內容

【天津廿四日電】聞此次華北日領會議重要議決案，計有：「擴充華北日本警力」「獎勵僑民住居北寧路沿綫辦法」「領事分署設立地點」「組織經濟資源調查機關」「充實情報網」等各案。

海軍會議閉幕

【天津廿四日電】日駐華北海軍武官會議，廿四日繼續在久保田官舍舉行，出席者仍爲中村，久保田，桑原等，當日即閉幕。

華南日領會

【本市消息】日本在天津召開的各種會議，業先後閉幕。外務省代表太田將南來上海，召集華南各地領事會議，宣示外務省及天津會議內容。日駐粵總領事中村，已定於今晨八時乘意輪康特凡第號抵滬，其他京，漢，閩等地日領亦將先後來滬。（2）

馮玉祥
在廬山勒石刻墨子
泰山烈士祠加築圍牆　刻泰山平民生活書畫

【九江廿四日電】中央社牯嶺電話：馮玉祥近在廬山棲賢寺東下玉淵潭左近勒石刻墨子尚同下篇兩段，並附跋語，茲錄如下：「上之爲政，得下之情則治，不得下之情則亂。何以知其然也？上之爲政，得下之情，則是明於民之善非也；若苟明於民之善非也，則得善人而賞之，得暴人而罰之也；善人賞而暴人罰，則國必治。」「古者天之始生民，未有正長也，百姓爲人。若苟百姓爲人，是一人一義，十人十義，百人百義，千人千義，逮至人之衆不可勝計也，則其所謂義者，亦不可勝計。此皆是其義而非人之義，是以厚者有鬥，而薄者有爭，是故天下之欲，同一天下之義也。」此墨子之言也，昔賢論道經邦，蓋欲天下後世，知所取法，余遊匡山，如入桃源，因冀國家之治安如廬嶽，特節錄墨子之語，鐫石于此以告世，亦藉以誌鴻爪云爾。中華民國二十五年夏日馮玉祥。」上錄句及跋語已書就，係方楷書，現已開始鐫刻，約四週後可完工。又馮氏近在泰山灤州革命烈士祠中，四周圍牆，擬刻石畫及題句四十八幅，以泰山一帶平民生活實況爲材料，由趙望張作畫，馮題詩並作書，趙畫已全部竣事，題書則係成「和尚通經」，馮題字係隸書。

黃光銳抵杭
定期就任航校長

【杭州廿四日電】黃光銳偕丁紀徐廿四日午後抵杭，黃決九月一日就航校校長職，聞丁亦將任航校要職。至留粵空軍人員二百餘人，則已於廿二日廿三日分兩批，先黃等由粵到杭。

因內亂未寄出
西國贈蔣等勳章　短期內難寄到

【北平廿四日電】西班牙政府贈蔣委員長，張群，吳鐵城等十人采玉大綬勳章，現因西國內亂，迄未郵寄來華，據外交界息，此項勳章，恐短期內不能到華。

傅正舜
昨就津財政局長

【天津廿四日電】傅正舜已於今日就津市財政局長，傅爲魯主席韓復榘部屬，係在津市政府範圍內，掌握要職的第三人，因現津市工務及公安（程希賢）兩局長，亦同以韓氏舊屬。

黔省委顧祝同等昨宣誓就職
中央派薛岳監誓

【貴陽廿四日電】二十四日晨九時，省府舉行擴大紀念週，新省委顧祝同，曹經沅，王𩍐瑩，胡嘉詔，韓德勤，周恭壽，同時舉行宣誓就職典禮，由顧主席，中央派薛岳監誓。

何鍵熊式輝昨早到粵
下午謁蔣

【本報香港廿四日專電】何鍵，熊式輝廿三日上午九時，由衡乘專車南下，今晨十時抵廣州，下午三時偕陳誠，朱培德，錢大鈞等赴黃埔謁蔣委員長，有所報告。聞何等此來，係參加此間所召集的軍事會議，一般人對於何熊南來均甚注意。

要聞簡報

□駐京日總領須磨，廿四日上午十一時許，到外部拜謁陳介，晤談片刻即辭去。□隴海路局向比國新購鋼客車四十九輛，業已完成，托吳淞機廠裝配，昨日下午在北站招待各界參觀。□西安市政府工程處職員十八人，廿四日晨乘汽車赴平，在途中翻車，傷三人，死工人三，任務科長邊雨農係…

永遠不增價終年不休刊憑良心說話拿真憑實據報告新聞

西叛軍飛機廿一架
轟炸馬德里
西屬摩洛哥士著不附逆全境騷亂　琶塞龍納兵營改名馬克斯巴枯寧

【里斯本廿三日電】叛軍飛機廿一架今天自搭勃拉達出發，轟炸馬德里。此是叛變發生以來的第一次。曾受高射砲的轟擊，均安然飛離京城。轟炸目標是軍營及其他軍隊集中地點，城內房屋被燬多所。叛機復飛至托里度空中，散發傳單，鼓勵該處叛軍，盡力抵禦。

【法國南部安達易城廿三日電】西國叛軍飛機與軍艦，今天上下午又向桑西拔斯天城連續轟擊。

【西國琶塞龍納城廿三日電】反法西斯主義民團中央委員會總秘書米拉維脫勒斯談話，略謂：全國民團現受本委員會節制的共有六萬員名。本城各兵營，現駐有民團的，均已易名，如「海美一世」步兵營，現已改稱「馬克斯」兵營，「貝特拉爾勒斯」兵營，改稱「巴枯寧」兵營。

【直布羅陀廿三日電】西國政府海軍根據地瑪拉迦的汽油儲藏所，因中叛軍飛機所擲的炸彈，已全焚燬，聞其中儲有汽油一百萬加侖。

【巴黎廿四日電】據變迦洛報外交記者探悉，羅瑪諾奈斯伯爵此來，或擬設法爲該國內亂調停，按伯爵是自由派保王黨員，素忠於廢王亞爾方朔十三世，但亦擁護議會制度。

【巴黎廿四日電】事業報駐國際中立地丹吉爾港訪員電稱，西屬摩洛哥，雖是西國叛軍領袖弗朗哥起事地，但境內各部落士著，現均拒不附逆，騷亂事變蔓延及全境。客籍軍各軍官，多在該處儲有大地產，現因產業處受威脅，已準備離境他往。

【薩拉孟加廿三日電】薩拉孟加婦女現效法意國人民在意阿戰爭時的行爲，以首飾金器，奉獻政府，作爲與叛軍作戰軍費。

【墨西凡拉克魯士港廿四日電】西國汽船「瑪伽倫斯」號，載有步鎗三萬五千支，子彈五百萬發，昨晚自本港駛出，究往何處，無從知悉。

西前衆議員
負使命抵法

【法國南部聖約翰特昂士城廿三日電】西國保王黨前衆議員羅瑪諾奈斯伯爵，前在君政時代，曾任國務總理，此次亂事發生後因係貴族，被羈桑西拔斯天城中。現忽由西國政府釋放，允其前來法國。聞西國政府令他交保出境，負有政府重要使命來法。

英船遭攔截
西艦表歉忱

【倫敦廿四日電】英國商船「基伯爾才莊」號，行駛西國附近海面，曾被該國政府軍巡艦「寨爾房特」號攔截，施行檢查。據官方接最後報告，西國軍艦，只要求「基伯爾才莊」號，勿繼續向前航行，而折回直布羅陀港，此外未有其他行動。當由直布羅陀港英國艦隊司令派艦調查眞相，現「寨爾房特」號艦長，已表示歉忱。

英埃條約明天簽字
埃及代表團已抵英　英國增駐埃空軍另建機場

【倫敦廿四日電】埃及簽約代表團一行十三人昨晚抵倫敦。該團以現任首相那哈斯爲領袖，團員中有將軍十二人，內有三人曾任首相。英埃條約定廿六日在英外部具有歷史價值的洛加諾室中舉行蓋印簽名手續。新約內容，現尚未正式發表，但下列的該約綱要，頗屬可靠：（一）此條約係屬同盟，求兩國間的親善。（二）英國軍隊由開羅撤退，改駐伊斯曼利亞。（三）全國及蘇彝士運河的防務，最後將由埃及自行負責，但在埃及陸軍有充分力量前，英駐軍數暫不減少。（四）由埃及進行建築軍事路網，以便東西兩部的軍運，得收迅速之效。（五）英駐埃及空軍將大批增加，或將在阿包喀爾及伊斯曼利亞兩地，另建新飛機場。（六）英國行將在亞力山大利亞港創立重要海軍根據地，或將更在該處建立陸軍根據地，亦未可知，英國對於佔用地方，將照納租金。

墨西哥大雨成災
二百公里一片汪洋　七百餘戶無家可歸

【墨西哥京城廿三日電】沿墨西哥海灣的泰庫巴斯洲，近日大風雨，發生水災，古雅勒齊全區，均遭水淹，綿延二百公里。水深處達四公尺。房屋傾圯無算，七百餘戶，無家可歸。該處居民，多植甘蔗爲生，現全被水淹。又自丹必哥通至蒙德勒地方的鐵道，亦爲大水冲斷，不能通行。

德奧匈三國會議
希特勒贊成　德外部發言人謂

【維也納廿三日電】匈牙利攝政霍爾希提督，昨在德國貝許特斯加登地方，與德國希特勒元首會晤，現知霍爾希此行，並非臨時決定，他與希特勒所談的是下列兩項問題：（一）德奧協定，及其對於歐洲政局的反響。（二）共產主義的危險。（三）閉龍爾氏會提議，德奧匈三國最近須舉行會議，希特勒已贊成。此在奧國負責人士以爲此項會議，如無意國參加，似難舉行。

亞爾巴尼亞國
北部發生叛變
反對國王索古　當局宣布戒嚴

【巴黎廿四日電】晨報接亞爾巴尼亞國京城消息，該國北部今天突發生叛變，反對國王索古。當局已宣布戒嚴，逮捕叛黨軍官數員，並動員新兵若干師應付事變，但該國情報局否認。

巴勒斯坦局勢仍不安
時有暴動與襲擊

【耶路撒冷廿四日電】此地局勢依然擾攘不寧，常有暴動與襲擊事，巴勒斯坦全境猶太族代表大會，現已推舉代表團，定明天謁英國高級委員華庶普爵士。阿拉伯民族各領袖，現正舉行談話，參加者有伊拉克國外長塞特，及外約坦尼亞國回教主阿布杜拉的代表，漢志國王伊本薩和德之子費薩爾，亦將抵此。

禁軍火運西班牙
德亦即實施
不干涉協定障礙盡除

【巴黎廿四日電】德國政府今天通知法國政府，謂已準備接受法國提議，將禁止軍火運往西國各項辦法，立即實施。

【柏林廿四日電】德政府今天通知法政府，謂西國所扣德國容克式飛機一架，雖尚未釋放，德國政府爲促成不干涉協定成立起見，對於法國政府上項提議，聲明接受。但對於被扣飛機問題，仍當保留提出各項要求權利。

歐洲戰雲密布
本星期內十一國演習作戰
參加者共九十四萬五千人

【巴黎廿三日電】今天法，德，捷克，南斯拉夫，羅馬尼亞，匈牙利，保加利亞，奧八國，均舉行戰爭演習，自星期二起，意相墨索里尼的黑衫軍十五萬人，亦將在意比尼亞演習。英國的海陸空軍將在德文港及普里穆斯間操演。蘇聯亦將以其全部空軍及至少三分之一的陸軍，在各處演習。據調查，至本星期底，上述十一國中，將有九十四萬五千人「作戰」。

美反戰團體代表
謁羅斯福
請政府停止擴張軍備　並發起締結世界條約

【紐約廿三日美國公報三日電】約克女子大學校校長伍萊博士，今天率領反戰團體一百萬人的代表團晉謁羅斯福總統，要求政府停止擴充武備及軍力，並提議政府利用現有的和平組織，發起締結世界條約，立即裁減軍備。羅斯福答稱，西半球較他國更能瞭解人民祈求和平願望。但任何國家，如欲維持和平的目的，必須將國防制度，組織強固，而非裁減軍備所能濟事。

德反宗教政策
受全國牧師抨擊

【柏林二十三日電】德全國牧師今天在此開會，發表宣言，抨擊希特勒的反宗教政策，內稱福音的眞理曾公開受人攻擊，而不允教會公開答覆，致使全國青年誤入歧途。開會時有秘密警察在旁監視，但未生事端。

曼麗號橫渡大西洋
未奪得藍帶錦標
時間較諾曼第少四小時

【倫敦廿四日電】英國白星公司大郵船「曼麗王后」號，昨自歐洲駛抵紐約，中途費時四日七小時又十二分，平均速率爲每小時三〇·〇一海里，以時間論，較法國大郵船「諾曼第」號少四小時，但以速率而論，「諾曼第」號前此紀錄，爲每小時三〇·三一海里，「曼麗王后」號未能予以打破，因之仍未奪得「藍帶」錦標。

蘇聯反革命案宣判
十六被告全處死刑
托洛斯基父子如在蘇境發現立即逮捕
第二國際及國際工聯會電蘇方辯護
托氏在挪京稱將提文件平反此獄

【莫斯科廿四日電】徐諾維夫開米尼夫等十六人，被控受反幹部派領袖托洛斯基唆使，陰謀行使恐怖手段，顛覆國家，危害現政府領袖生命，自本月十九日開審以來，前天已審畢，被告十六名，全數判處死刑。如共產黨中央執行委員會主席加里寧不允貸其一死，七十二小時內，即須執行死刑。法官在宣判時，曾打銷一切與德國及國社黨領袖有關的部分。又最高法院軍事法庭對於各被告的判決主文甚長，文中列舉犯罪事實。各人全部財產一律充公。至現在國外的托洛斯基及其子西度夫，因已經被告斯米爾諾夫，高爾茲曼，特爾萊斯茲爾，奧爾德伯格，林里茲大衛德，柏爾曼，佘林等的供詞及本案的材料證明，曾直接準備並親身指導在蘇聯組織對蘇聯共產黨反蘇維埃政府諸領袖施行恐怖行動的工作，如在蘇領土內發現時，應立即逮捕，交由蘇聯最高法院軍事法庭審判。

【莫斯科廿四日電】第二國際執行委員會主席特勃魯盎爾，國際工會聯合會主席西脫利納，現在巴黎舉行會議，今天聯名致電蘇聯人民委員會，爲各被告辯護。

【挪威京城廿四日電】托洛斯基今天在此地社會民主黨機關報上發表一函，略稱「此案審訊情形，荒謬之至。我當提出種種文件，並覓獲志願爲我作證的，以資平反。」此外，並向報界發表談話：此種判決，原在意料中。因蘇聯共產黨秘書處中央委員季羅夫，在一九三四年十二月一日，在列寧城被刺後，徐諾維夫諸人，即由最高法院判處徒刑，當時蘇聯政界人士，對於季羅夫案眞相，原甚懷疑，不得不繼續第二次季羅夫案，以期取信於政界人士。至於檢察官所控罪狀，雖極重大，而各該被告，仍自承有罪，因秘密政治警察局曾應允他們如能自承有罪，即可免其一死。政府對此項諾言，恐未顧及。

中央運動場
回力球
每晚八時起賽　星期日加日場
1 泰寶達　2 依思高　3 沙特浪谷　4 買多　5 楚曼地　6 爾魁地
1 色拉伊　2 爾加　3 普登巧　4 古巴龍　5 阿斯佩帝　6 歐蘭加
本場香檳每張二元　九月念八當衆開獎　頭獎獨得一萬五千
代售處　天主堂街一號中央運動場辦事處　亞爾培路本場

茂昌　驗光眼鏡　每副一元
茂昌　水晶眼鏡　每副二元

玉人美唱　漁光曲　百代出品

果乃克淋
男女各種淋濁無論若何危險
用果乃克淋　行靜脈注射　立起沉疴　無有出其右者
失之毫厘　差以千里
GONACRINE

亞林沙而

本品「可利所兒」含量，適合中華藥典規定標準，滅菌消毒，效力偉大！浴水中放入，可預防一切皮膚病傳染，創傷及瘡疥腳癬等疾，以此審液洗滌，尤有良效。
五洲藥房發行　各藥房有售

章華　國產呢絨
出品精良　銷遍全國　經久耐穿　國人樂用
章華毛絨紡織公司
總公司……上海四川路三三號
門市部……南京路大陸商場
……南市蓬萊市場

報紙大衆化　是價錢便宜人人買得起　文字淺顯人人看得懂

「苟能見面一切無不可商議」
馮玉祥促李白赴粵
李白前日已電覆馮表示願致慮
馮不赴泰山留廬尚有相當時日

【九江廿四日電】牯嶺電話：中央社記者廿四日晨九時訪馮玉祥詢桂事。馮談：彼于蔣抵粵後，即電李白勸同赴粵，當面會談，大家苟能見面，一切無不可從長商議。否則失意份子及政客從中播弄，極易生隔閡，而永無冰釋之期。李白廿三日有覆電，表示願致慮。馮當日即覆電再敦促，並已將往來兩電轉呈蔣。記者再叩以山居感想，馮談：「余來山後，有數內友會邀聚餐，至則僅一湯兩菜，肉類僅佔其一。主人殷勤款待，謂如再要，請即自取，多麼親切！反觀我國人宴會，動輒山珍海錯，八大十小，耗時三四小時，菜食剩餘，佔其大半，一席之費，常足供農民半年之糧，國安得不弱，民安得不窮？又國人來山避暑住洋房，及物質享受，競仿西人，而飲食簡單，挺胸步行，不肯乘輿以代步，則不願模仿。體力相差若是，強弱之判已明。」馮氏對于國事，主張埋頭苦幹，要求全國一致擁護中央政府。馮否認報載將返泰山小住，並謂留廬亦尚有相當時日。

傳章友三任教務主任
復旦內部組織略有變動
殷以文任總務主任

復旦大學此次改組，因係在暑期中，全校尚無影響。該校暑期學校現已準備結束，定於九月二日起與赴蘇受訓同學同時舉行大考。至該校內部現已決定改組，據聞係將舊有註冊秘書各處裁撤，改設總務教務兩部，教務部內設註冊科，教務部主任以該校教育學系主任章友三呼聲最高，總務將以附中主任殷以文充任。秘書長金通尹決意辭職，其他各部人選，亦將略有更動，俟副校長吳南軒到滬，即可全部決定。（2）

補行公民登記
本市明日全天
分廿一處辦理
僅一日內辦完

【本市消息】本市國選事務所決定明日（廿六日）全天分廿一處辦理市民補行公民登記。自上午九時起至下午九時止，凡未經登記之市民，均得向該住所附近之登記處補行登記。

醫藥師候選人

滬國選事務所解釋，醫師公會仍由執行委員爲醫藥師團體代表候選人之推選人。

人民團體組織

【南京廿四日電】國選總所解答選舉法第十九條及施行細則第十七條疑義云，人民團體組織未經主管機關立案而已經黨部許可者，可遵照「凡經黨部指導許可尚在呈請立案中之團體得視爲合法團體」辦理。又解釋（一）市府秘書長應視爲施行細則第五十八條之各級長官，受該條規定之限制。（二）民廳秘書主任及主要職員，既非長官，似應不受施行細則第五十八條限制，但若被派爲選舉事務所總幹事等職，

楊樹浦美豐綢廠工人
昨亦怠工要求增工資
廠方允明日答復
恆豐等三廠昨天貼出最後通告 限期日復工否則解雇仍無結果

【本市消息】楊樹浦恆豐，大新等綢廠罷工後，昨日起，錦新廠工人四百餘人，已正式復工。前日起停工之新生綢廠，勞資雙方，仍在相峙中。該廠當局，昨已請求捕房，派警在廠彈壓。至恆豐友豐，大新等三廠，自廿三日會經恆豐等三廠經理委文出面調解後，但工人仍未復工。昨晨三廠當局，會與捕房接洽，午間並請華探一名，向工人探詢意見及調解，然亦未生效力。當日下午四時，三廠又懸出原文通告，謂：「爲最後通告事：查本廠織工，此次無理罷工，本廠爲息事寧人起見，再四容忍，靜候工人自動覺悟，並恐委先生等以私人資格，作撫慰談話，乃竟毫無感悟，實有不解。大概工人存心不願再做工作是實。茲再寬限以本日（即昨日）下午七時爲限，如再不來復工，即作自動解雇論。本廠當另招新工，以維工作。所有存在工資，即以來日隨繳工牌，隨時算賬可也。惟是此事，如此結果，實出一般意料。本廠自問情至義盡，更無話說。最後亦惟工人見諒，本廠於各個內心已耳。」

工人方面

到佈告後見，工人方面，以待遇並未改善，故仍堅決表示，不願復工，昨日又有曹家渡某四綢廠，派代表向該三廠工人等慰問。

美豐綢廠

又楊樹浦海格路大房，美豐綢廠工人約百餘人，爲要求增加工資，昨日下午十二時半至二時半，全體工人亦停止工作，齊集該廠賬房間請願。當經該廠總管鄧景瑞接見。至工人要求條件，僅爲將工資每碼除廠方及租戶應得之數外，須自四分半增至五分半。鄧已允向廠長及各租戶商討。（按：該廠機器，係分租制，僅大房電機，即分二十餘租戶。）並允於廿六日答復。（9）

自仍不得當選爲各該省市國大代表。

漢無蒙藏公民

【漢口廿四日電】漢公安局報告全市戶籍冊中並無蒙藏公民。又東北四省留漢公民共計三百三十九人。

浙國代候選人

【杭州廿四日電】浙各自由職業團體，現紛推舉國代候選人，月底前，可完全推定。

新颶風 將過琉球
到達東海

【南京廿四日電】中央氣象台息：太平洋上新發生之颶風，廿四日下午進抵大東島之南，在東經一百三十度，北緯廿三度間。風力甚強，向西北進，速度四十公里，廿四小時內可過琉球，到達東海，東海中有大風雨發生，又該颶風抵東海後，有轉向東北進可能，故我國大陸不致有嚴重影響。（關於颶風的成因，請參看今日本報五版。）

經濟簡報

□隴海鐵路自民國元年起截至現在，先後向比法荷三國所借外債本息過期未付，計積欠本金利息共國幣二萬五千餘萬元。經我方與比銀團協商，現辦理整理結果，前積欠利息及墊款，至開始還本時止，付利息共約五千餘萬元，減去一萬五千餘萬元，此外尚有比荷墊款兩起，亦經整理。以上整理辦法實施時，並將由財鐵兩部與比荷代表人組織一基金保管委員會負責保管，仿照津浦路成例，以堅信用。

□江西省工商管理處業已成立，處長由省政府委員龔學遂兼任，決於全省重要地點設倉庫，辦理農產品，如米麥棉糸等儲押貸款。又籌集中國、交通、中國農民、江西裕民等四銀行接洽商借農業倉庫資金六百萬元，作爲建築省倉庫改造縣倉及辦理農產品儲押貸款之用。

宋爲公務員士兵謀正當娛樂
撥款五千元在保成立俱樂部
召富連成赴保爲士兵演戲

【本報保定航訊】冀察政委會委員長宋哲元爲代公務員及士兵謀正當娛樂計，特撥款五千元在保成立一大規模的俱樂部，推萬福麟主持一切。並以華北各縣處及軍事機關高級職員分任董事。日前曾在此間人民公園召開第一次幹事會，議決：關于組織方面暫設總務，劇務兩股。刻正積極在平訂購全套演劇用品，聘請梨園名宿担任編排有孝悌忠信禮義廉恥的戲劇。開會時萬福麟更備豐宴款待，席終由到會人員各唱皮簧一段以助餘興。又宋哲元最近曾召北平富連成班赴保爲二十九軍演劇數日，以娛士兵。宋曾贈富連成各劇員白盔一頂，白色中山裝制服二套，以爲紀念。（八月廿四日．9）

巴黎工業電機廠
承攬　工程計劃並供給鐵路材料機械與公用事業設備
上海　四川路三百廿號　電話一四八三四
巴黎　五辣斐德路十六號

虎標永安堂萬金油
萬藥之王　萬病可治　萬金不換　萬家生佛
上海分行　英租界寗波路五九五號
各大藥房及各報紙店均有出售

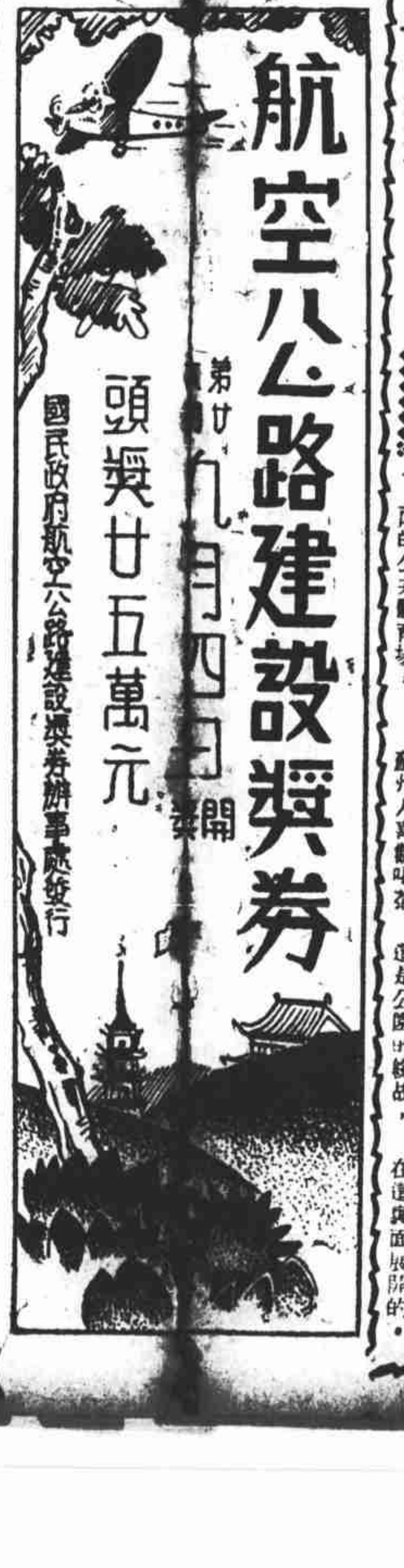

言林

★★「黑馬」異議★★
風子

首子先生勸人學學無用，（參看二十三日本欄）以爲這樣就可以在現今的社會上立得住腳。他還舉出「黑馬」的西諺來，因爲在賽馬的時候，出了「冷門」，一隻無甚希望或者簡直沒有希望的馬跑得了第一，通常是叫牠做 dark horse 的；而這也常常成了政治上的僥倖者的渾號。

然而無用者是未必都做得成「黑馬」的，因爲那倒底是「冷門」。而且即使做成了，也只是一己的成功，是過於自私的設想。一件事業的完成，推而至於整個社會的進展，却有待於有用者的努力。或者用腦，或者用力，有的因此出名，有的沒世無聞，但是，他們都是有用者。

首子先生以爲有用的人一定就「出風頭」，「弄手段」，因此就要招別人的妒忌，忿恨：無用的人一定沒有陰謀和野心，因此可以得到別人的憐惜，這實在是機械的看法。事實上，有用的人也還有不弄手段，而無用的人也可以具備野心的。忿恨和憐惜，更其算不得是弄手段和無野心的結果。

我們應該從現實出發，把眼光放得大些，遠些，在「優勝劣敗」的區額下，使有用的人自勵，無用的人更其努力，爲的是要他變成有用。如果他毫無希望，永遠只能無用下去，那就應該趕緊排除他。決不能讓他做一只僥倖的「黑馬」。

然而首子先生却偏要以「黑馬」爲餌，勸人學學無用。但是無用而能於可以學得，那個學得的人，我就疑心他決不是一個真有野心的陰謀家。但是「黑馬」一文，個無用者，他恐怕是，也許是忿慨之作罷。

對冰心女士的希望

昨天看見「立報」上載着冰心女士出國的新聞，說她預備在這次遊歷中，寫些作品獻給國內的讀者。這一時又使我們記起這位曾經獲到若干盛譽的作家，自從她發表了單行本「往事」後，她的作品，我們極少讀到。

冰心女士從發表了「寄小讀者」後，因爲文字的秀麗，和那種抒情的描寫，得到許多青年讀者的擁護。但時代的輪子不斷地前進，時代每走進一步，我們的作家也要走上前一步，否則就落在時代的後面。幾年來的中國文藝運動，不是從那最落後的階段走到前進的新興寫實主義，新的作家不是負起了時代所給予的任務嗎？記得有人批評她在中國女作家羣中，是代表閨秀派作家的，如果這個批評是對的，她這幾年來的創作生活，不能不說是掉在時代的後面。無怪在這偉大的時代裏，她很少發表作品。

在現代中國文學的階段上，冰心女士的努力，仍有她的不可磨滅的勳蹟。我們愛護她愈深，希望她愈切，她這次出國遊歷，我們又可隨時讀到她寄回來的作品。因此，我們很希望她跳出那狹義的「愛」的囚籠，走到時代所課予文學家的創作的任務上去，最低度，也應放棄了藝術至上主義的創作態度。

末了，我們祝她沿途平安，并等待着她的新作品。

來田歌
于時夏

（一）

青青苗，
綠綠草，
餘草培苗須趁早。
莫教稂莠再猖狂！
祖道是，
老稂他白吃飽他飽？

（二）

陽光燒，
熱風攪，
如此風光人更惱。
莫將勞動當囚牢，
可不知——
自家個世界自家造！

註：來田讀如來田，我們故鄉俗話叫扯草，古話叫做芸田。農民來田的時候，每每三五成羣，頭戴斗笠，一手撐杖，用脚把草漉進泥裏，再用脚把泥踏平，害苗的草便成了苗的肥料。兩脚就是他們的來田器。他們一面唱歌，一面工作。去年這個時候，我在京滬路火車上曾見路旁農民的來田器，却是一枝長竹桿，一端繫着一個爬草的好像方形的東西。

公園
△天堂小語之八▽
黃坪

蘇州城內私家的園林不少，但公園却只有一處。這唯一的公園是在五卅路。五卅路從前本名王廢基，得名的由來，是因明初張士誠稱吳王的時候，這座公園原本是他的宅第，所以就用王廢基來稱那一帶地方。可是滄海桑田，世情易變，五卅以後，連這王廢基的名稱也被廢掉，改稱五卅路了。這建築在廢基上面的公園，也就相沿而稱爲五卅公園了。

公園，和在牠對面的公共體育場，面積都是很寬廣的，我覺得牠很有些像上海的顧家宅公園，雖然牠比顧家宅公園也許要小些，但在我個人的感覺上，我却以爲牠比顧家宅公園更有趣味。

這裏沒有碧眼高鼻的白種人，進門也用不着派司，尤其看不見成行地排列着一些曲折都沒有的筆直的法國梧桐。這是純粹中國人的公園，雖然從建築在園中的噴水池看來，是也頗帶有一些西洋風味的了。

蘇州人喜歡喝茶，不知道是否因爲這是公園的緣故，公園裏便有兩處喝茶的地方：一處叫東齋，面臨荷池，四面都是玻璃，高敞軒朗，宜冬宜夏；一處叫西亭，四圍綠樹婆娑，夏天在這裏納涼最妙。我曾在西亭喝過一次茶，茶資只要五分，風味却在吳苑汪瑞裕等著名茶座之上。

公園的中央便是圖書館，一面是閱報室，到裏面去翻翻書報，並不需得如何等煩瑣的手續。樓上收藏的雜誌合訂本很豐富，頗便參考，可惜多半不是全璧，並且收羅也嫌蕪雜。

平常私家園林裏面最多的假山，這裏却看不到，只有一處土山，上面築了一座亭，叫做民德亭。山南便是荷池，現在夏天時候，荷花正當盛開，清香撲鼻。荷池上也架着橋，衛以朱欄，頗爲美觀，可惜曲折不多，似乎應該把牠延展得長些。

每當薄暮時候，太陽收斂了牠的光輝，從公園門前走過，常常可以看見三三兩兩的情侶躲在裏面的草地上面。這裏也和一切公園一樣，是情侶們製造羅曼斯的場合，不少悲喜劇是在這裏面展開的。

歡迎直接定閱　本市每三月只收報費一元　請電九六零八一即可每早準時送到

愛看神怪小說中毒
十五歲女學生
險被一和尚拐走
神志昏迷深夜離家求仙
徘徊街頭竟達六七小時
四學生昨晨伴送她平安歸家

【本報特寫】年青的孩子們，常常因爲受着神怪小說的影響，想得道成仙，結果往往遭着拐匪的誘騙，流浪無歸宿，像這種事情，真是數見不鮮。最近又有一個十五歲的女孩子，險些被「老和尚」拐走了，幸而遇着幾個大學生，把她送了回來，事情是這樣的：

看小說入迷

南市某女校學生馮志英（十五歲）平日很愛看「火燒紅蓮寺」這類神怪小說，因爲看得太多，幾乎有些入迷了，她住在法租界陶爾斐斯路五十六號，前天上午，在後門口遇着一個遊方和尚，看見她拿着一本「江湖奇俠傳」，就上前和她談話，說道說仙，講得天花亂墜，並且告訴志英，如果她真想成仙得道的話，晚上就來領她同去，志英這幾天正在迷着那些神怪小說中的仙道人物，聽見了和尚的話，真是高興得很，就答應和尚，晚上和他同去求仙。和尚臨去的時候，用手一揮，手中似乎拿着什麼香料之類，志英聞着了一股香味，頓時神志就有些昏迷，

跟着和尚走

等到前天晚上十點鐘左右，志英就拿着一個手提皮包，從後門溜出來，那個和尚，果然等在那裏，於是她就跟着和尚，一直望北走，想找神仙住處，他們走到英租界西藏路南京路大新公司附近，來往的人很多，那個和尚，好像有些心虛，恐怕出亂子，同時又看見一個巡捕，站在旁邊，竟在人叢中溜之大吉，志英本來有些迷迷糊糊，擡起頭來，和尚已經不知去向，於是她一個人就在大新公司那邊來回的找尋，直尋到午夜十二點鐘，還在那裏徘徊。

四個大學生

這時，剛巧有大夏大學的學生李明睿和東亞體專的學生李法陶，呂成名，盧錫恩，他們都是河南人，正從南京大戲院看完電影出來，因爲天氣很熱，就到南京路去散散步，他們走過大新公司的時候，看見馮志英拿着手提皮包，在那裏打圈子，心裏很是奇怪，但後來各走各路，他們就上一家小館子吃點心去了。

又遇見了她

他們吃完點心，差不多一點多鐘，四個人談談說說，一路跑到盧家灣東亞體專去，不料走到霞飛路嵩山路附近，又遇見馮志英提着皮包，在那裏走着，顯出很疲乏的樣子，這樣就引起了他們的注意了，不過一時也不好意思去問她，好在她是走着和他們同向的路，便跟着她後面走，走了差不多一個鐘頭，看見她走一步退三步，情形更有些不對了，於是四個人就上前問她個究竟，但是她還迷迷糊糊的神志已完全昏迷，說要找尋「師父」去，他們知道其中必有原因，就勸她到他們學校去休息休息。

如大夢初醒

他們五個人到了學校，已快到早晨三點半鐘，就在附近一家小雜貨店內，討些冷水，在她臉上噴了一陣，又給她吃些飲料，神志纔慢慢恢復過來，恍如大夢初醒，當時說明了住址，他們就僱車送到了她家裏。

脚底走出泡

到馮家已將近昨晨五點了，她的父親懂在這個掌珠，看見她回來，真是喜出望外，這時志英已經疲乏得不能言語，從前天下午十點鐘出去，一直在路上走了六七個鐘頭，脚底下已經走出了幾個小泡，等到休息一會以後，就找醫生來給她注射了一些安眠劑，讓她好好的安睡，到昨天下午三點多鐘，一覺醒來，人也完全清醒了，不過血壓和脈搏還是很高。這個女孩子，如果不遇着這四個大學生，那她的遭遇，就很危險了。（11）

妻子一脚踢死丈夫
夫婦口角動武
被告供丈夫有小腸氣病 自請庭上辦她應得之罪

銅匠楊才林，於本月二十二日晚十時，因細故與其妻楊薛氏口角，被薛氏一脚踢中下部，因傷重死於醫院，楊薛氏被探捕帶入捕房偵查，昨晨解送第一特院，捕房律師依照刑法殺人罪提起公訴，被告楊薛氏供，前晚因買香烟事與他口角，氣極踢他一脚，誰知踢中他下部，他生前有小腸氣毛病，竟因傷而死，現在請庭上辦我應得之罪吧。推事諭被告還押候改期再訊。

投浦自殺遇救
青年學生身畔藏有照片遺書

育才中學學生黃維璧，十九歲，本地人，寓南市大東門油車街四十四號，前日下午四時，獨往董家渡，雇就市照一二一六號划船渡浦，詎船抵中流的時候，黃即一躍投浦，企圖自殺，幸經船夫周廣文竭力撈救，始得出險，得慶更生，乃由船夫報告水巡隊，將黃帶隊，在其身畔搜獲照片遺書，方知黃係憂國厭世，遂於昨晨通知其家屬，到隊具領。（5）

鄭希陶家被劫
時事新報職員
拘獲盜匪三名

本月廿一日赫德路二六四弄五號時事新報廣告部主任鄭希陶家，被盜匪多名侵入，劫去值洋一千餘元的財物，前晚八時許，經檢林路捕房，捕獲該案盜黨蔣小梅，劉茂海兩名，並會同公安局探員在閘北物華路平房內拘獲同黨陳炳章，帶局羈押，昨晨捕房將蔣劉二犯解送第一特區法院，推事向兩被告詰問一過，諭還押改期再訊。

控大學生強姦
維也納舞女
被捕解法院 二千元保出

維也納舞女潘阿囡日前投老閘捕房控某大學畢業生陳新源強行姦污，請求拘辦，前日下午三時半，捕房探員在南京路大三元酒家，將陳拘獲，昨晨解送一特法院，結果令陳交三千元保。

強搶顧客法幣
永安公司天韻樓女茶役
拘役卅日緩刑

永安公司天韻樓女茶役汪鳳英，因強搶顧客妻和慶法幣五元，被拘入捕房，在搜出原贓，昨晨解往一特法院，判處拘役三十日，宣告緩刑二年。

胡宗藩遭警士侮辱
市教育局職員
竊案未破又遭無故拘留

市教育局職員胡宗藩，現奉命兼任市中心市體育場指導，住宿場內，上月十一日該場宿舍失竊，胡損失衣物百餘金，當報市中心分局查究，迄未破案，詎料胡於本月十八日下午十時由滬返場，行經市中心分局時，突被該局警士，留難拘禁，解送總局，歷時十三小時，胡以此次無故被拘，除呈請市教育局及市黨部請求援助外，並將依法訴究。

吞生煙自殺
失業厭世
救治無效斃命

杭州人王阿林，現年三十一歲，住滬西大西路汪家弄中心郵前業西崽，現因失業已久，竟於昨晨二時許，吞服生烟自盡，經人發覺，飛送紅十字會醫院救治無效，延至當晚九時許斃命。

本市簡訊

□滬東華德路英美三廠工人昨日下午五時許復工，駐廠探捕亦均撤回。

□本市公民訓練處正副處長昨晨宣誓就職。

小茶館

點心
談怎麼破除迷信
了了

昨天談破除迷信，最後我談到青年們如果希望政府有進步，青年就應當破除迷信爲自己的工作。但是這個工作，應如何着手却沒有談及，又因爲今天恰巧有一個讀者寫來一篇談太平醮的文字，所以我想再談一次這個問題。

迷信在中國今日的社會中，說它是民衆的勁敵，是一點也不錯的，因爲它不但使民衆愚到甘心忍受上面給他們的壓迫，同時使民衆愚到甘心犧牲自己的性命。在現在，有許多人死在迷信巫醫上，他們能够死而無怨。可是有一個人死於西醫，就是不是死於醫術，乃是根本病已不起，可是他們也不問是非，而硬派西醫殺了他們。我記得北平有一個大醫院的當局曾和我說，他們的地位真是困難到了極點。因爲中國人現在生了病，多半是先求仙方，仙方不靈時找中醫，中醫已宣告無救了才找西醫。在他們的職責上說，對這類病人，他們是沒有拒醫的道理，雖然已是九死一生，可是有一綫生的機會，當然不能說就聽他死，但是在這情形下，死的機會多，可是西醫常治死人的謠言却由此而起了。

我信他這話是一點也不錯的。不能叫中國人不再迷信，那真是叫他們連死都死的莫名其妙，寧不可憐！但是破除迷信應從什麼地方入手呢，當然最痛快的是以武力執行，如勒令僧道尼還俗，搗毀偶像，沒收寺廟等，不過這種事在現在殊無實現可能，且這樣辦也許反不能使民衆心服而更堅他們的信心，都不一定。所以我還是主張由教育入手。而應特別注意於醫藥方面。假使我們能使大學生利用暑假的機會附帶作科學的宣傳，例如爲農村人察的解釋稼禾的害虫預防，介紹電化農村的方法，再介紹普通病疾原理並設法有高明的西醫爲鄉人免費治病，這樣，自然可以漸漸的把民衆從迷信的權威下奪回來，再輔以平民教育在鄉間的推行，當然可以叫迷信不攻自破，不過這是需要大家努力且需要一長時期的努力才有希望的。如果政府能撥一筆經費使失業大學生作這類事，當然是最合理。不能的話，我希望現在的大學生能努力求鄉村教師的位置再附帶去作這種工作。這種工作的貢獻是比什麼大學教授的貢獻要偉大呢！

做太平勝會
據說可以遣瘟疫
（人淚）

每年到了夏季，我們弄裏的照例要做一個太平勝會。什麼叫做太平勝會呢？就是夏季裏瘟疫很流行，稍一不經心，就有死亡的危險。他們認爲「神」是能够主宰着人們的死活存亡的，因此他們就來做太平勝會，大設神壇，向天神祈禱，請求天神不要叫我們弄里的人家生瘟添疫，家家過着太平的日子。

今年夏季，我們的弄裏，又要舉行太平會了。起初由居住本里年數多的並且要有一點地位要有一點聲望的人，（不如此，不足以爲號招。）他們集合了三五個同等地位的人，討論今年做太平會的事情，他們商討好了，就拿了一本黃紙的簿子，挨家逐戶的捐寫太平會錢，每家有四角，半元，一元不等。總之如何作爲捐錢多寡的依居戶家裏的情況決定。有些人家，家境況好的，捐了一些，滿不在乎，何況又是替自己造福的呢；可是有些困苦的人家，自家的生活問題還不知道到什麼地方去求解決的辦法，那裏來的餘錢來捐助這個勝會呢。雖然他們是一樣要享受平安過日子；假使你不捐些，這班捐錢的老爺們，就對你表示不滿，下次你家裏發生了什麼事情，他們就從中阻難，不幫你的忙。因此這些貧苦的人家，雖然是沒有錢，也得要法外設法，籌措些給他們完事。

從前他們做太平會捐助的錢，內裏黑幕重重。捐助的錢，那有涓涓歸公，起碼要打個七八折，歸到他們的腰包裏去，算作慰勞辛苦的一點小敬儀。今年他們也跟着世界經濟恐慌的影響，而宣告不景氣了。據我探悉到他們這次總共不過捐到七十餘元，拿往年常常捐到一百七八十元的數目來比擬，相差竟有一倍多。所以這一次他們也沒有多大的利潤可以賺到腰包裏，算是盡一點義務罷了。

現在他們已將儺人（專事担任這驅瘟逐疫的人。）請家來了，神壇設在本里S君家裏，（當筆者寫此文時該儺人已開始工作。）大紅的纛旗，正扯在本杆上隨風而飄揚，表示這裏是正在做太平勝會的，會期是三天，（或者不定的。）一場曾超衆生的三大士（即三個正坐。）這二者算是本里一年一度的勝事。筆者對於此事發生下列感想：

（一）在此夏令瘟疫極度流行時期，不想正當辦法來解決這個問題，反而做這毫無意識地無聊舉動，誠令人不勝嘆惜。

（二）如將這七十餘元錢，捐助給國家購辦武器，其數目雖屬微小得很，但在國家國防的實力上，至少要增加一些力量，比用在這「神」身上，要高明到幾千百倍。

（三）因此連想到我國的教育問題，教育不普及，實爲發生此事的一大主因。因爲他們均沒有受過現代的教育，腦經非常固舊，可恨亦復可憐。希望負有教育責任的當局們，和一個

▽膽大妄爲
小記者

★蒼蠅老虎，吃蒼蠅者也。

★蒼蠅怕，怕蒼蠅，亦怕蒼蠅老虎者也。

★可是，蒼蠅可怕，蒼蠅老虎可怕，老虎頭上之蒼蠅則不可拍。

★何以老虎頭上之蒼蠅不可拍？人能拍蒼蠅，而老虎且可以吃人。以只能拍蒼蠅之人，敢於惹動吃人之老虎，斯人也，非膽大妄爲而何？

藝術之宮
第十六章 好消息（三二）
恨水

秀兒手裏拿着個煤油燈罩子，兩個手指捲了一塊藍布，只管伸到裏面去擦揉。擦一陣子，又對着裏面呵一口氣，呵完了氣，接着再擦。三勝看到姑娘擦了有半點鐘了，實在有點兒忍不住，因道：別擦了，湊付着使罷。秀兒把燈罩子放下，在抽屜裏取出一盒火柴來，還不曾擦着呢，笑道：喲！燈裏頭還沒有加油呢。順手將火柴盒子向衣袋裏一擱，然後在牆窟窿眼裏，把煤油罐提下來灌好了一燈油。放下罐，就在棹子上抽屜裏，枕頭邊全都摸索着，口裏連連叫了幾聲嘖。三勝坐在那裏的，問道：你是找取燈兒吧？剛才我還看到你拿着的。秀兒道：我記得隨手扔在棹上的，找不着算了，我去買兩盒去。於是人向外走，手伸到衣袋裏去一掏錢，已經走到了院子裏了，還就笑道：呵！在這兒，我揣在袋裏啦。於是走回來了，擦了一根火柴，把燈點上。火光之下，看到酒瓶子倒了，還就扶起酒瓶子來。可是酒瓶兒空了，向燈頭上放着，三勝道：你怎麼了？那是空瓶子，火一沒放下，還有了嗎？秀兒道：喲！我自己怎麼啦，我還以爲是燈罩子呢。三勝道：我瞧你總有什麼事，心裏胡亂得很，你定一定神再作事罷。秀兒兩手按住棹子，真個對着燈出了一會子神。

立報

昨早到粵參加軍事會議的何鍵（上）熊式輝（下）

文化

★太平洋學會今日討論我國復興問題。★教電兩界創立電教用品公司。★教部專員郭有守等奉派視察甘綏寧青中小教育。

增刊　隨報附送　不取分文

體育

★市運動場擬聘請日世運選手在滬表演對抗。★美日法三國田徑美國成績最佳。★因船行誤期，林寶華須於今晨到滬。

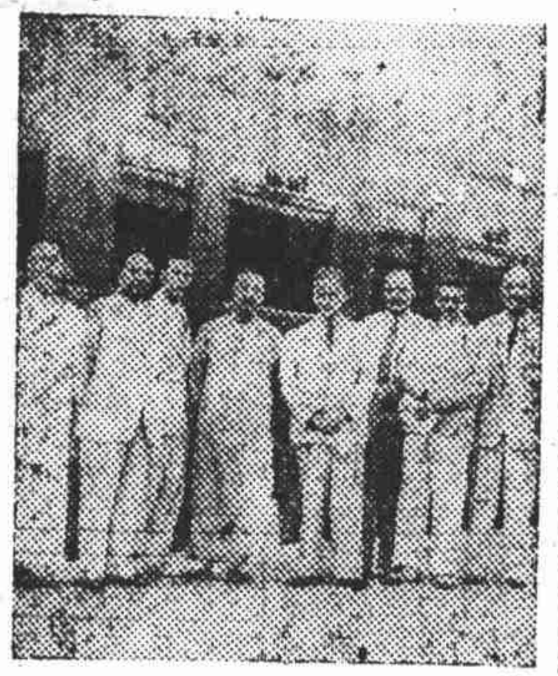

隴海鐵路局昨招待各界參觀新客車

市運動場 擬聘日世運足球隊表演
對抗隊將由東華等球員合組

日本世運選手隊將于下月廿七日抵滬，本市日僑體育聯合會已決請該隊田徑賽于廿七日下午一時作表演賽，市運動場當局以日本足球隊此次參加世運，會于初賽中以三比二戰勝北歐足球勁旅瑞典隊，次賽中不幸遇本屆冠軍意大利隊，拚死力抗，終以〇比八見敗，其前鋒後衛均頗靈活，奔跑尤爲出力，技術自不在我國代表隊之下，廿七日抵滬，爲觀摩其球技起見，擬邀約與本市華人隊在市運動場作一次友誼比賽，華隊預定爲東華隊，另加優遊等隊健將（按，東華隊除孫錦順，賈幼良外，陣容仍極完整，實力和出席世運的李惠堂也差不多。）市運動場總務主任李種元，指導主任王復旦等一俟開會決定，當即與日僑體聯商洽，如能如願比賽，則定有一番競爭了。（８）

郭有守等奉派 視察甘綏寧青教育
現已抵綏在四省各留一二週 完畢後再赴陝視察農村專校

【南京廿四日電】教育部派視察甘綏寧青四省中小教育的中英庚款會董事啟樂仁及教部專員郭有守，由京抵平後，尚有梅貽寶隨同前往視察，現郭等已抵綏，擬在綏寧青各留一週，甘留二週，視察完畢後，郭並經教部令派，赴陝視察西北農林專校，約九月底返京。

教電兩界組織 電教用品公司
昨開創立會 即設廠開辦

本市教育界名流潘公展，蔣建白等，及本市明星，聯華，藝華，新華等四大影片公司的中堅份子共同發起組織一中國電影教育用品公司，現股本已全數招募足額，昨開創立會，經選定方治，潘公展等爲董事，楊敏時，趙和爲監察人，經營之事業（一）攝製及經售翻印國內外教育影片，（二）自製及經理放映機及其他視聽教育用品。現已進行覓定廠地及營業部房屋，一俟佈置妥善，即行正式開幕。

孑民研究院籌會 決先籌款五萬元
章程草案已經起擬完竣 定每年開全國美展一次

本年爲中央研究院院長蔡元培誕生七十年紀念，本市各界吳鐵城，李聖五，何炳松等爲表示紀念蔡氏致力文化事業，並闡揚他的學術起見，發起在本市設立孑民美育研究院，已推定籌備委員並設辦事處於愛麥虞限路四十五號正式辦公；研究院章程，已經籌委會起草完竣，研究院事項，亦經規定如下：一，研究與美術有關各學科；二，設獎學金，獎勵美術創作及有價值的著述；三，設學術講座；四，與歐洲各國舉行交換展覽會；五，每年舉行全國美術展覽會一次等。該會不久將召開會議，商議成立研究院及推行工作等事宜。現悉該籌備委員會，決先籌集基金五萬元，再定明春在滬建築院所。（８）

謝冰心與文藻 昨日出國
歡送者百餘人

女作家謝冰心，業於日前偕同她丈夫吳文藻由平來滬，昨天中午十二時她倆搭乘日本皇后號啓行赴美，文藝界至埠歡送者，約在百人左右。

太平洋學會討論 中國復興問題
拒日援助建設 我將闡述理由

【約森密脫廿三日電】太平洋學會，將於廿四日討論中國復興問題，並將決定中國最完善的政治制度。中國代表胡適博士如仍以遠東戰事爲無法避免，則大會將遭遇極難解決的問題，中國代表廿四日將答覆各項問題，說明中國復興計劃，如建造鐵路公路，復興農村，禁烟防災及土地改革等，並將涉及中國政府與日本合作供給日本原料的可能性，及中國反對日本援助建設的特殊理由。

美日法田徑對抗 美國成績最優
包辦短中距離四項賽跑 日僅西田撐竿跳得第一

【巴黎二十三日電】世界運動大會美日兩國田徑隊，廿三日與法國田徑選手，在巴黎舉行三角比賽，觀者逾一萬二千人，盛極一時。結果，美國成績最優，計得一百三十一分半，日本得八十二分半次之，法國又次之，得八十二分，現在把各種比賽結果錄後：

一百公尺　冠軍美國選手格主克門，成績十〇，六秒。

二百公尺　第一美國倫濱遜，成績二十一秒八，第二日本谷口，成績二十一秒八。

四百公尺　美國費施居首，成績四七秒八。

八百公尺　第一美國伍德羅夫，成績一分五十秒二，日本青木位居第五，成績一分五四秒八。

千五百公尺　美國克銀漢佔先，成績三分五二秒四，日本中村次之，成績爲三分五七秒八。

五千公尺　第一法國勒克隆，成績十四分四二秒四，第二日本村下，成績十四分五二秒四。

四百公尺中欄　美國彼得遜第一，成績五三秒，日本選手佔第四與第五兩位。

一百公尺高欄　冠軍美國湯斯，成績十四秒二，日本村上，名列第三，成績十五秒。

跳高　第一美國約翰遜，成績二公尺，第三日本朝隈，成績一九五公尺，第四日本矢田，成績一九〇公尺。

跳遠　第一美國白羅克斯，成績七·六一公尺，第四日本原田，成績七·二九公尺，第五日本田島，成績七，一六公尺。

撐竿跳　日本西田榮膺第一，成績四·三〇公尺，西田獲此成績，殊不費力，但猶未能打破世運會四·三五公尺的紀錄，第二亦係日本選手，成績四·二十公尺，第三法國拉瑪第爾，成績四公尺。

標槍　第一美國梅卡爾夫，成績爲六五公尺三九。

鉛球　第一美國佛蘭斯，成績十五·五〇公尺。

三千公尺障礙　第一美國曼寧，成績九分二一秒四，日本選手名列第五。

林寶華 船期延誤
須今晨抵滬

出席台維斯盃網球賽的我國名將林寶華在歐比賽事畢，偕其夫人乘意郵康特凡第輪返滬，該輪原定廿四日下午抵滬，因途遇風浪，將於今日晨六時到埠，停泊其昌碼頭，屆時林氏親友等均將前往歡迎。

颶風的成因
初爲風卵繼成漩渦 進至溫帶即變颶風

【東京通信】日前襲及香港及華南方面的暴風，非僅損害民房與農產，抑且危及人畜，肇禍誠非淺鮮；此項暴風究係如何發生，據東京中央氣象台技師佐藤順一的說明如下：颶風在東亞發生，大致起自八九月間，每年照例降臨二三次，但也有發生於六月者，發生於十一月者，但據歷年平均，大致七月二次，八月四次，九月三次，十月二次。其發生地點大概自卡羅林，馬塞爾等南洋羣島，以及小笠原，琉球，呂宋羣島的中間海上；該處係無風地帶，且日光照射力强，故此風得以保暖於洋上，形成颶風之卵，由此風卵即成颶風。此風衝破溫度的均衡時尚爲微弱旋渦，進至溫帶西流，則迅速發展，變爲激烈的漩渦，是即颶風。

孔誕紀念 學校工廠休假一天
紀念大會在籌備中 吳鐵城等任主席團

本月二十七日，爲國定先師孔子誕辰，本市市黨部，市政府等及各黨政商學農工軍機關，業已開始籌備，決定於是日上午十時，在南市文廟路，市立民衆教育館內大成殿，聯合舉行先師孔子誕辰紀念大會，主席團已推定由吳鐵城等七人担任，市立民衆教育館業已開始布置，原在大成殿陳列的祀孔彝器，日內即將遷至演講廳陳列，以供衆覽。本市教育社會兩局，亦將通令全市大中小學，及各工廠等，於是日休假一天，並懸旗慶祝。

金融行市

標金　十月期

開盤	一一二七，八
最高	一一二八，二
最低	一一二七，五
收盤	一一二八，〇
較上日	平
標準價	一一二三，九
飾金兌出	一一一七，五
飾金收入	一一一一，五

外匯　中央掛牌

英匯	一先令二辨士五
美匯	三〇美金
法匯	四六一法郎七五
德匯	七五馬克五
日匯	一〇三日元
港匯	九七港元
純金	六鎊十八先令二辨士五

平衡稅百分之一，〇

證券　收市價

統一戊種	八月	六〇，八五	漲〇，三五
	九月	六〇，七五	漲〇，一五
統一丁種	八月	六一，二〇	跌〇，四五
	九月	六一，五〇	跌〇，〇五
統一丙種	八月	六一，三五	漲〇，二五
	九月	六一，三五	漲〇，一五
統一乙種	八月	六五，三〇	跌〇，三五
	九月	六五，一〇	漲〇，一〇
統一甲種	八月	六九，〇〇	漲〇，三五
	九月	六八，五〇	漲〇，一〇
九六公債	八月	六九，七〇	跌〇，二五
	九月	六九，八〇	跌〇，二〇

紗花　收市價

月期	棉紗	棉花
八月	一九六，五	四二，六〇
九月	一九八，二	……
十月	一九九，三	三八，七〇
十一月	一九九，三	三八，七〇
十二月	一九九，七	三八，八〇
一月	二〇〇，二	三八，八五

較上日　棉紗跌八角至二元四角　棉花跌四角至一元八角半

金城　電話：90114　隣址北京路貴州路口
二時半五時半九時一刻　冷氣開放涼爽無比
聯華影業公司非常巨片
震動了中國影壇！　是時代光榮產物！
迷途的羔羊
蔡楚生編導
鄭君里　陳娟娟　葛佐治　黎灼灼　沈百合　合演
空前未有二十年來中國電影最大成功

榮記共舞台　愛多亞路　電話：八四八〇八
冷氣開放
今夜七時登場
第七集
火燒紅蓮寺
廿五年度最出風頭的一部武俠佈景戲

劉春山的滑稽（聊）

在上海游藝界以滑稽著名的劉春山，新近對往訪問者，有這樣的一段話：

「我編過一個五卅慘案，蠻好的一個紀念國恥的東西，卻說道不可以，要改名爲五月裏的南京路。又編過一二八，也不可以，要遵照改名爲失地記，（中略），一二八幾時失過地呢？（中略）！實際上，對於這種能普及於廣大民衆中的有意義的滑稽，是該提倡的」。（見廿三日本市某大報）

「五卅慘案」，好像有些觸目，改爲「五月裏的南京路」，似乎是比較含蓄一點。不過「一二八」硬改爲「失地記」，那就誠如劉春山所云，一二八何嘗失地呢？恐怕是錯把「九一八」當作「一二八」，眞叫人莫測高深了。

至於「滑稽」，這兩個字，好像是初見於楚辭的，「突梯滑稽」，以及太史公的「滑稽列傳」，談到古代滑稽家，更要推東方朔爲老前輩，而東方朔的滑稽，便能夠常在漢武面前，指陳的國家的利弊，和政治的得失，可見古時的所謂滑稽，也并不是漫無意義的。

劉春山要提倡能普及於大衆而且有意義的滑稽，這是很對的，而且在國難中，也是很需要，因爲他那種輕鬆流利的噱頭，對於一般民衆的效力，有時恐怕比痛哭流涕激昂慷慨的演講，還要大些，所以吾們希望劉春山以後，還要本此精神，努力提倡。

舊都的古玩業

三年不開張　開張吃三年

平人

北平自遷都以後，百業蕭條，獨古玩業，專門同外國人交易，還不致減色，據近年北平某報的統計，北京古玩商店，總計二百四十家。店員工友約一千四百人，在近來專作外人生意，前年（廿三年）售出的古玩，達一千萬元以上。北京飯店門口的洋車夫，有專門嚮導外國人到各古玩店去的，他們有時每月也可獲利至一千元之鉅，這種統計，如果與事實不很遠，那末近年北平的古玩業，不但沒有衰落，而且可以想見更加發展了。骨董商人和普通一般商人，原有不同，他們有句成語，是「三年不開張，開張吃三年」，還很可以說明這一行商業的特殊性質。不過近年古玩業全賴外國人爲大主顧，從這裏推測起來，也可以說是無可掩飾的事實。吾們只要看平津各古玩店，幾乎沒有一家不掛洋文的招牌，也就可知外國人實在是古玩業唯一的顧客。這樣看來，吾國古玩，流出國外的價值，每年都有驚人的數字，似乎骨董商人也不能不負一部分的責任了。假而像易培基那樣的盜寶交易，直到現在仍沒有解決，國人對他，那末吾們對於骨董商的正當交易，還說什麼呢？

三舞女【一一八】　天天

第五章　一個可憐人

那位某行長的兄弟，就是小大塊頭的那位傢伙，姓楊號通古；人家把他的名字叫別了，便叫他「洋銅鼓」。實在呢，他的確有一些兒像洋銅鼓，因爲他到一處地方，總是嗶喇嗶喇，好像軍樂隊裏敲響鼙那一面洋銅鼓一般。前天搶半美珍檯子的，便是這一面洋銅鼓，今天他一進來，就看見美珍又和前天的小夥子同跳，心中便不高興。

中國的那種舞場裏，爭風吃醋，這些下作的事，一天到晚，不知道有多少？他們有一種術語，名之曰「摘檯形」，洋銅鼓今天正要在他的同道中，顯點本領似的，萬不能教人家摘了檯形去，給同伴中人以一種嘲笑。所以他一進來，就預備和陸工程師鬪一鬪。聽得音樂響了，陸工程師正站起來，走到美珍面前去時，他便似洋銅鼓一般，直滾到美珍面前，搶到了美珍，好似「二龍搶珠」的樣子，被他搶奪一個活寶去了。

歌台人語【五】

治氣樓主

田際雲聲名很盛的時候，也曾到過上海，據說他的綽號「想九霄」，便是那時起的。他在上海演「斗牛宮」一劇，一時最受歡迎，傾動一時，而文藝閑學士，卻不喜歡他。有一天，有人同他談起「想九霄」，他破口便駡「忘八旦」，那人不覺拍手稱妙道，「想九霄」的是與「忘八旦」絕妙好對。

嚮導社

最重要的工具

上海灘上的事體，總是一窩風的。自從嚮導社有人發起以後，至今風起雲湧，極一時，幾乎到處都有嚮導社。每一所嚮導社裏都有幾位編列號碼的嚮導員。他們對外延攬顧客最重要的工具，便是電話號碼。因此每個嚮導社，必定在報上，刊登它的電話號碼，每個嚮導員，也必帶着卡片，寫明了電話號碼。近來爲使顧客容易記憶號碼起見，竟有異想天開，把號碼諧音，讀成一句話的。如「九六一一八九」，就會得諧音，而寫成「敬儀一杯酒」的趣文，這眞不愧爲一種最新絕妙的生意經呀。（不道）

暮鼓晨鐘

【心蕃】

「樂極則哀集，至盈必有虧，曲終斯歎發，實濡常心悲。」這四句話，出在一部古書上，眞如暮鼓晨鐘，發人深省，無論是一個國家，或是一個人，倘有躊躇滿志，睥睨一切，處極盛之會，當得意之時，應該常常念念這四句話，可當一服清涼散。

華北學生

不能忘記的事

宋哲元因學生全體對他起立致敬，高興的了不得，立刻下手諭，把全部複試的大學生，來個一榜及第。這個也是掄才盛典中的快人快事。似乎以後華北學生們，應該牢記着這件事，見了地方長官，不要忘記了起立致敬，不要事關大家前程，千萬不可忽略。（凡夫）

識小錄

【筱】

△豆腐干　朱仙鎭除以門神馳名外，豆腐干亦爲特產。

△姓倉的　倉姓出於河南中牟縣，凡姓倉者，無不爲河南籍。

△姓火的　廣西有姓火者，上海有一作者署名爲火雪明，但是否眞正姓火未詳。

△馬肉　桂林人嗜馬肉，多用與米粉（以米粉作成的麵條）同食其味與乾臘相近。

△伙鋪　湘南永郡一帶稍專供旅客食住之所爲伙鋪，由桂全州抵郡陽沿途均食糙米，下飯物以辣子小魚爲主。

△豫省古物　河南古物由開封聖公會會督加拿大人懷履光經手購去者不少。就中以古銅器古磁器及字畫三種最多。

老學生日記之一四三

茄子蛋

•李問毛•

那時節我們新遷了校舍，地方寬大，於是辦了一所附屬中學校，招了一二年生兩班。招考的時候，我幫着去替那班新學生驗體格，所以便和他們那些天眞爛漫的孩子們相熟了。到後來，我們一班，派往中學校去試教，因此，更與他們那些孩子認識了。

日本的孩子們，女孩子當然可愛，男孩子有一個時代，也是很可愛的，就是在這中學一二年的時候，再年紀大一點，便漸漸變成粗野，沒有意思了。

我本來很愛孩子，所以極容易與他們接近，到每天我回去吃午飯時，六七個孩子，已經擠滿在我那小房間內了，他們見了我的中國東西，樣樣都是見所未見，自然覺得稀奇。

有一天，我的飯菜，是一個彩蛋，他們從沒見過這樣黑色的蛋，自然不當它是一個蛋，他們問我是什麼？我叫他們猜，他們都猜不出，有一個人，見了蒼青色的蛋黃，說是一只中國茄子。把我笑得飯都噴出來了。

我每逢拿到了什麼音樂會的票子，或是什麼好玩的東西，自已不用，往往送給他們，所以他們對我更好。

他們中學的校長，就是我們的校長，校長先生在中學內敎修身時，把我大捧特捧，亂讚了一陣，於是還有許多向來不和我親熱的孩子，也來了。我的小朋友，更爲增多。

有時在我室內，擠滿了小朋友，他們要我講中國的故事，我肚子裏故事很少，笑話倒很多，於是講些中國的笑話給他們聽，他們非常歡迎。

中央　三時　七時　九時一刻　明星公司有聲巨片　張石川導演　胡蝶主演　脂粉市場　金醉紙迷粉香脂氣　價目　樓下一律二角　樓上三四角

東南　時間　三時　八時　聯華公司出品　神女　兩片同映　一剪梅　阮玲玉　金焰　黎莉莉　林楚楚　主演　樓下二角　樓上三角

明星　全部刷新　暫停開映

光華　時間　二時半　八時半　聯華影業公司　兩大巨片同時開映　四姊妹　自由魂　價目　一律二角

新中央　時間　三時　七時　九時一刻　明星公司出品　唯一中國卡通畫　萬氏兄弟繪作　中國卡通大會　上下一律大洋二角

山西　三時　八時　開映聯華巨片兩大　梁賽珍　梁賽珊　梁賽瑚　主演　四姊妹　陳燕燕　劉繼群　梅琳　主演　無愁君子　兩部好戲一次映完　一角　二角　三角

蓬萊　時間　二時半　四時半　六時半　八時半　華納公司出品　詹姆士賈克奈傑作　智勇雙全　座價二角

唐伯虎三笑因緣　陳玉梅女士作　三時　八時兩場　古裝滑稽稗史名片　樓下一角　樓上二角　一律大洋

榮金　二時半　四時半　六時半　九時　天一公司哀情鉅片　胡蝶主演　梁祝痛史　女扮男裝　妙趣橫生　悱惻纏綿　哀情浩劫　座價一角　可以連看

西海　時間　三時　七時一刻　九時一刻　世界名著巨片　掙扎　全部有聲　全新拷貝　樓下一律小洋一角

華德　時間　三時　七時一刻　九時一刻　聯華公司哀情巨片　阮玲玉　金燄　主演　戀愛與義務　座價小洋一角

世界　時間　三時　八時　梅花影業公司出品　潘文霞主演　薔薇之歌　有歌有舞　哀艷情節　巨片　價目　正廳一角　樓二角　包廂三角

卡德　時間　三時　七時　九時　慧冲公司武俠巨片　張慧冲　徐素貞　主演　水上英雄　入水升空　飛騰縱橫　一切驚人　價目小洋一角

萬國　三時　七時　九時　月明公司武俠巨片　鄔麗珠　查瑞龍　（主演）　飛將軍　飛天本事　忠勇無變　上下一律小洋一角

共和　時間　三時　七時　九時　座價一角　驚險俠情大片　牧場英傑　人命如兒戲　殺人不眨眼

遊藝一覽

電影　大光明　舞院秘辛　國泰　少女被誘記　大上海　明夜開幕　南京　弒夫記　卡爾登　光陸　鸞鳳和鳴　麗都　江湖醫生　融光　欲望　巴黎　暫停放映　辣斐　孤島沉珠記　浙江　威利　暫停　九星　戰地英魂　虹口　迷魂曲　東海　絕島沉珠記

新劇　更新　天河配　大舞台　黃金　丁郎尋父　天蟾　京劇　蹦戲　皇后　越劇　小楊乃武白菜　新光　成渝川劇

遊戲場　大世界　小洋二角　買一送一　天韻樓　平劇　話劇　電影　等等　大新　高尚遊藝　門票二角　樂園　高尚娛樂　一應俱全　新新　平劇　申曲　話劇　電影　新世界　各種遊藝　一應俱全　小世界　屋頂花園　納涼勝境